

**CARGO: CONTROLADOR INTERNO**

**INFORMAÇÕES AO CANDIDATO**

- Leia as informações adiante e mantenha o Caderno de Provas devidamente fechado, aguardando autorização do Fiscal para início da Prova. Abrir esse caderno antes dessa autorização implicará na sua eliminação do presente certame.
- Antes e durante a realização da Prova será feita a recepção do Envelope referente a Prova de Títulos, conforme capítulo V.
- Você está recebendo o seu Caderno de Prova Escrita, contendo 40 (quarenta) questões objetivas de múltipla escolha com 05 (cinco) alternativas cada.
- Se encontrar alguma informação em desacordo, incompleta ou com algum defeito gráfico que lhe cause impossibilidade de solucionar a questão, prossiga a execução da prova; tal reclamação poderá ser feita por você no período de recurso ao gabarito. **O Fiscal não está autorizado a esclarecer quaisquer dúvidas durante a realização da prova.**
- No Cartão resposta faça a conferência da grafia de seu nome. Caso tenha alguma incorreção, os quadrantes devem ser preenchidos com o NOME CORRETO, conforme documento de identidade. preencher seu nome e logo abaixo, assinar conforme sua carteira de identidade.

BIOS CONCURSOS PÚBLICOS

Nome completo: MARIA DA SILVA SOUZA									
<b>Só utilize esses quadrantes se precisar retificar seu nome, por alguma incorreção no ato de inscrição.</b>									
Exame realizado por:									
<b>Essa prova só pode ser aplicada a partir da data</b> Caso essa prova seja aplicada antes da data indicada, os dados desse CARTÃO-RESPOSTA serão desconsiderados.									
<b>Assinatura conforme documento de identidade.</b> ..... <small>Assinatura do participante</small>									

- Para registrar as alternativas escolhidas nas questões objetivas de múltipla escolha, você receberá um Cartão Resposta de Leitura Ótica. Preencher a resposta **com caneta transparente esferográfica preta**, pintando todo o campo que contém a letra da alternativa que julgar correta

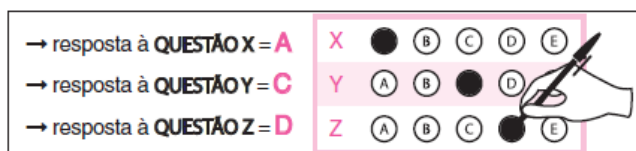

- Se for necessária a utilização do sanitário, você deverá solicitar permissão ao fiscal de sala que designará um fiscal volante para acompanhá-lo no deslocamento, devendo permanecer em silêncio, durante todo o percurso, podendo, antes de entrar no sanitário e depois da utilização desse, ser submetido à revista (com ou sem detector de metais).
- Caso, nesse momento, seja detectada qualquer irregularidade ou porte de qualquer tipo de equipamento eletrônico, serão tomadas providências de acordo com o estabelecido no Edital.
- Ao terminar sua Prova e preenchido o Cartão-Resposta, entregue-o ao Fiscal e deixe a sala em silêncio.
- O Caderno de provas poderá ser levado pelo candidato quando restar 30 minutos para o término da prova.

**EXCELENTE PROVA!**

**PARTE I: CONHECIMENTOS GERAIS**

**PROVA DE PORTUGUÊS – QUESTÕES 01 A 10**

**TEXTO I**



01. Esse anúncio publicitário, veiculado durante o mês de agosto, tem como finalidade
- A) informar sobre a atuação de uma entidade defensora da mulher.
  - B) divulgar sobre a importância de se usar o roxo durante o mês de agosto como denúncia.
  - C) alertar a sociedade do aumento da violência contra a mulher no mês de agosto.
  - D) incentivar o público feminino a denunciar crimes de violência contra a mulher.**
  - E) evidenciar o trabalho da empresa Roteiro em relação ao problema do abuso contra a mulher.

**Gabarito comentado da questão 01.**  
**RESPOSTA CORRETA – Alternativa (D)**

A finalidade do texto I é incentivar o público feminino a denunciar os crimes sofridos pelas mulheres, isso é percebido pela imagem da mulher e pelo verbo "denunciar". Portanto, a resposta correta é a alternativa D.

**TEXTO II**

**Apelo**

Amanhã faz um mês que a Senhora está longe de casa. Primeiros dias, para dizer a verdade, não senti falta, bom chegar tarde, esquecido na conversa da esquina. Não foi ausência por uma semana: o batom ainda no lenço, o prato na mesa por engano, a imagem de relance no espelho.

Com os dias, Senhora, o leite, primeira vez coalhou. A notícia de sua perda veio aos poucos: a pilha de jornais ali no chão, ninguém os guardou debaixo da escada. Toda a casa era um corredor deserto, até o canário ficou mudo. Para não dar parte de fraco, ah, Senhora, fui

beber com os amigos. Uma hora da noite eles se iam. Ficava só, sem o perdão de sua presença, última luz na varanda, a todas as aflições do dia.

E comecei a sentir falta das pequenas brigas por causa do tempero da salada — meu jeito de querer bem. Acaso é saudade, Senhora? Às suas violetas, na janela, não lhes poupei água e elas murcham. Não tenho botão na camisa, calço a meia furada. Que fim levou o saca-rolha? Nenhum de nós sabe, sem a Senhora, conversar com os outros: bocas raivosas mastigando. Venha para casa, Senhora, por favor.

TREVISAN, Dalton. Apelo. In: BOSI, Alfredo.org.

O conto brasileiro contemporâneo.

São Paulo, Cultrix, 1975.p.190.

02. Quanto à tipologia, o texto Apelo poderá ser classificado em

- A) Narrativo, pois há vários componentes dessa tipologia.**
- B) Descritivo, porque predomina a descrição dos ambientes físicos.
- C) Dissertativo, pois o autor defende uma temática.
- D) Argumentativo, porque o autor fala da saudade.
- E) Injuntivo, devido ao pedido do personagem principal.

**Gabarito comentado da questão 02.**

**RESPOSTA CORRETA – Alternativa (A)**

O texto III é narrativo, pois contém marcas dessa tipologia, como: narrador, personagem, espaço e tempo. Logo a alternativa correta é a A.

03. O autor conduz a organização do texto, distribuindo indicadores de espaço e de tempo.

Todas as frases abaixo afirmam o exposto, **EXCETO**:

- A) "Amanhã faz um mês que a senhora está longe de casa."
- B) "Bom chegar tarde, esquecido na conversa da esquina."
- C) "Uma hora da noite eles se iam. Ficava só, sem o perdão de sua presença, última luz na varanda..."
- D) "E comecei a sentir falta das pequenas brigas por causa do tempero da salada..."**
- E) "Venha para casa, Senhora, por favor."

**Gabarito comentado da questão 03.**

**RESPOSTA CORRETA – Alternativa (D)**

A única alternativa que apresenta indicadores espaciais e temporais é a D.

04. De acordo com o texto, pode-se dizer que  
A) há um narrador em 3ª pessoa, um narrador-observador.

**B) o homem opõe a “ausência” da mulher à “falta” que ela lhe faz.**

- C) o homem relata que dividia as responsabilidades da casa com sua mulher.  
D) o homem se preocupava com o bem-estar de sua mulher.  
E) o homem, em nenhum dia, sentiu a falta da mulher, pois ele, sempre, fizera tudo em casa.

**Gabarito comentado da questão 04.  
RESPOSTA CORRETA – Alternativa (B)**

A única alternativa que aborda o pensamento do homem em relação a mulher é a B.

05. Na frase “... a pilha de jornais ali no chão, ninguém os guardou debaixo da escada”, pode-se afirmar que

- A) é uma frase nominal.  
B) tem dois artigos.  
**C) há apenas um verbo.**  
D) há dois pronomes pessoais.  
E) não é uma frase.

**Gabarito comentado da questão 05.  
RESPOSTA CORRETA – Alternativa (C)**

Em relação a estruturação do período, a única alternativa correta é a C, pois no período há apenas um verbo, as demais alternativas estão erradas.

06. Em, “Venha para casa, Senhora, por favor.” O verbo destacado está

- A) no modo subjuntivo.  
B) no modo imperativo negativo.  
C) no modo indicativo.  
**D) no modo imperativo afirmativo.**  
E) na primeira pessoa do presente.

**Gabarito comentado da questão 06.  
RESPOSTA CORRETA – Alternativa (D)**

O verbo destacado, no período, expressa uma ordem, portanto, o modo que expressa ordem, pedido e súplica é o imperativo, alternativa correta é a D

07. Em, “Toda a casa era um corredor deserto, até o canário ficou mudo.” As palavras destacadas são respectivamente,

- A) Pronome – substantivo – adjetivo.**  
B) Pronome - substantivo – substantivo.  
C) Pronome – adjetivo – adjetivo.  
D) Pronome – adjetivo – verbo.  
E) Preposição – substantivo – adjetivo.

**Gabarito comentado da questão 07.  
RESPOSTA CORRETA – Alternativa (A)**

As palavras destacadas no período são, respectivamente, pronome, substantivo e adjetivo. Logo a alternativa que contempla essas classificações é a A.

08. Na frase, “Que fim levou o **saca-rolha?**” sobre a palavra destacada, pode-se afirmar que

- A) é um substantivo composto formado por verbo e substantivo, logo varia apenas a segunda palavra - saca-rolhas.**  
B) é uma palavra invariável, porque é um substantivo composto.  
C) é um substantivo composto, por isso devem variar as duas palavras – sacas-rolhas.  
D) é um adjetivo composto, portanto varia apenas a primeira palavra – sacas-rolha.  
E) permanece invariável, porque é um adjetivo composto.

**Gabarito comentado da questão 08.  
RESPOSTA CORRETA – Alternativa (A)**

A palavra destacada no período é um substantivo composto formado por verbo + substantivo e de acordo com a norma culta, varia apenas a segunda palavra, portanto, a alternativa correta é A.

09. Em, “...conversar com os outros: bocas **raivosas** mastigando.” Quanto à semântica, a palavra destacada poderá ser substituída sem alterar o sentido por:

- A) lisonjeiras.  
B) benfazejas.  
C) pacíficas.  
D) serenas.  
**E) hidrófobas.**

**Gabarito comentado da questão 09.  
RESPOSTA CORRETA – Alternativa (E)**

Quanto à semântica da palavra “raivosas”, a única palavra que poderá substituí-la sem alteração de sentido é “hidrofóbicas”, as demais são anônimas, logo a alternativa correta é a E.

### TEXTO III



10. A articulação entre os recursos verbais e não verbais utilizados na construção do texto tem como objetivo de

- A) explicar para o público alvo que é necessário usar roupas azuis no mês de novembro.
- B) divulgar que o mês de novembro está disponível para as consultas apenas para quem está doente.
- C) incentivar o público masculino a se cuidar e a procurar um médico especialista.**
- D) mostrar à sociedade que todos os homens são medrosos, por isso não vão ao médico.
- E) alertar a todos os generos; masculino e feminino sobre a necessidade de buscar um médico especialista.

**Gabarito comentado da questão 10. RESPOSTA CORRETA – Alternativa (C)**

O objetivo do texto III é incentivar o público masculino a não ter vergonha de procurar um médico especialista no assunto, câncer de próstata. E a única alternativa que contempla esse objetivo do texto III é a alternativa C

**PROVA DE MATEMÁTICA BÁSICA QUESTÕES 11 A 15**

11. Em uma loja de produtos agrícolas, um certo produto é vendido em cinco embalagens com volumes (em mililitros) e preços diferentes, conforme indicado na tabela abaixo:

Embalagem	Preço (em R\$)	Volume (em ml)
Embalagem 1	24	120
Embalagem 2	60	150
Embalagem 3	90	30
Embalagem 4	100	400
Embalagem 5	70	700

Um cliente dessa loja, deseja comprar o produto que estiver na embalagem que apresentar menor preço (em reais) por volume (em ml).

Dessa forma, o cliente deverá escolher a embalagem número:

- A) 1
- B) 2
- C) 3
- D) 4
- E) 5**

**Gabarito comentado da questão 11. RESPOSTA CORRETA – Alternativa (E)**

EMBALAGEM 1:  $\frac{R\$ 24,00}{120 \text{ ml}} = 0,2$

EMBALAGEM 2:  $\frac{R\$ 60,00}{150 \text{ ml}} = 0,4$

EMBALAGEM 3:  $\frac{R\$ 90,00}{30 \text{ ml}} = 3,0$

EMBALAGEM 4:  $\frac{R\$ 100,00}{400 \text{ ml}} = 0,25$

EMBALAGEM 5:  $\frac{R\$ 70,00}{700 \text{ ml}} = 0,10$

LETRA (E)

12. Após efetuar as compras em um supermercado, um consumidor decidiu verificar quanto pagaria na compra de:

- 4 pacotes de arroz, cada um custando R\$ 3,80.
- 2 pacotes de macarrão, cada um custando R\$ 4,45.
- 1 pacote de feijão, pagando R\$ 6,20 pelo pacote.
- 500 g de sal, cujo preço por quilograma é R\$ 1,20.

Assim, podemos afirmar que o valor total, em reais, pago pelo consumidor na compra dos itens descritos acima é igual a:

- A) R\$ 15,65
- B) R\$ 23,80
- C) R\$ 30,90**
- D) R\$ 18,70
- E) R\$ 18,05

**Gabarito comentado da questão 12. RESPOSTA CORRETA – Alternativa (C)**

$$\begin{array}{r}
 4 \times 3,80 = 15,20 \\
 2 \times 4,45 = 8,90 \\
 1 \times 6,20 = 6,20 \\
 1,20 \div 2 = 0,60 + \\
 \hline
 30,90
 \end{array}$$

LETRA (C)

13. José é um cliente de uma operadora de internet, que cobra, pelo plano assinado por José, o valor de R\$ 300,00 mensais, até a data do vencimento.

Caso pague o boleto em atraso, é cobrado uma multa de 8% sobre os R\$ 300,00 mais R\$ 2,50 por dia de atraso.

Em um determinado mês, José esqueceu de pagar o boleto na data do vencimento e, e efetuou o pagamento com 10 dias de atraso.

Dessa forma, pode-se afirmar que o valor total pago por José nas condições acima descritas, foi igual a:

- A) R\$ 349,00
- B) R\$ 328,00
- C) R\$ 320,00
- D) R\$ 330,00
- E) R\$ 308,00

**Gabarito comentado da questão 13.**

**RESPOSTA CORRETA – Alternativa (A)**

$$\text{VALOR} = R\$ 300,00$$

$$\text{MULTA} = R\$ 8\% = 24,00$$

$$\begin{aligned} \cdot 1 \text{ DIA} &= R\$ 2,50 \\ 10 \text{ DIAS} &= R\$ 25,00 \end{aligned}$$

$$\text{VALOR TOTAL} = 300 + 24 + 25 = 349$$

LETRA (A)

14. Em um bairro da cidade este sendo executada uma obra, onde vinte e quatro pedreiros levam 18 dias para construir um muro. Nessa mesma obra, quanto tempo levarão 6 pedreiros para construir outro muro idêntico ao primeiro?

- A) 60
- B) 72
- C) 30
- D) 36
- E) 85

**Gabarito comentado da questão 14.**

**RESPOSTA CORRETA – Alternativa (B)**

DIAS	PEDREIROS
18	24
x	6

$$\left( \begin{array}{cc} 18 & 24 \\ x & 6 \end{array} \right) \div 4$$

$$\frac{18}{x} = \frac{6}{24}$$

$$6x = 432$$

$$x = \frac{432}{6}$$

$$x = 72.$$

LETRA (B)

15. Ao realizar a correção de uma a prova de matemática aplicada a uma determinada turma, um professor percebeu que somente um dos cinco alunos, Ana, Bia, Caio, Davi e Érica, efetuou corretamente a transformação de uma determinada área que estava em metros quadrados para centímetros quadrados. Conforme indicado a seguir:

- Ana:  $15m^2 = 150cm^2$
- Bia:  $15m^2 = 1.500cm^2$
- Caio:  $15m^2 = 15.000cm^2$
- Davi:  $15m^2 = 150.000cm^2$
- Érica:  $15m^2 = 1.500.000cm^2$

Assim, pode-se afirmar a transformação correta foi efetuada por:

- A) Ana
- B) Bia
- C) Caio
- D) Davi
- E) Érica.

$$\text{ANA: } 15m^2 = 150cm^2$$

$$\text{BIA: } 15m^2 = 1500cm^2$$

$$\text{CAIO: } 15m^2 = 15000$$

$$\text{DAVI: } 15m^2 = 150.000cm^2$$

$$\text{ERICA: } 15m^2 = 1.500.000cm^2$$

$$1m = 100cm$$

$$1m^2 = 10000cm^2$$

LETRA (D)

PROVA HISTÓRIA E GEOGRAFIA DE AFRÂNIO – QUESTÕES 16 A 2

16. Fundador do povoado de Caboclo, em Afrânio, recebe homenagem. Objetos como bule de louça e bengala são destaques da exposição.



Portal G1, 29/11/2023

Entre o 2º semestre de 2013 até janeiro de 2014, uma exposição em homenagem aos 300 anos do fundador do povoado de Caboclo, no Sertão de Pernambuco, no município de Afrânio. O acervo, distribuído pelo Museu do Pai Chico, é composto por vários objetos pessoais, como um bule de louça, uma bengala, livros, fotografias de arquivos, desenhos, diploma, medalha, broche e selos.

A formação de Caboclo em Afrânio (PE) foi liderado por?

- A) Cosme Cavalcanti
- B) Frei Fortunato
- C) Valério Rodrigues Coelho**
- D) Antônio Cavalcanti Filho
- E) José Jubilino Cavalcanti Filho

**Gabarito comentado da questão 16.**  
**RESPOSTA CORRETA – Alternativa (C)**

**Valério Rodrigues Coelho** Rodrigues fundou a comunidade de Caboclo, em Afrânio, Pernambuco, em 1730, a partir de uma fazenda herdada dos seus pais: Capitão Valério Rodrigues Coelho e Antonia Silva Vieira. O nome da comunidade foi dado em homenagem aos índios que viviam no local até o final do século XVIII e que ficaram conhecidos como "caboclos bravos". Valério Rodrigues Coelho era um proprietário de muitas terras, em Pernambuco e no Piauí, e também possuía escravos.

**Cosme Cavalcanti** – Foi fundador e Presidente do Museu do Pai Chico de Caboclo. Nascido em [Afrânio](#), morou desde criança em Petrolina. Além de arquiteto, era paisagista, historiador, marchand, promotor e gestor de projetos culturais. Dedicou boa parte da vida à valorização e desenvolvimento das raízes culturais de sua terra natal. O arquiteto foi criador da Comissão de Revitalização do povoado de Caboclo, em Afrânio.

**Frei Fortunato** – Clérigo. Em 1926, a construção da Estrada de Ferro Petrolina/Teresina alcançou a

fazenda Inveja, atraindo para aquela localidade pessoas de outras regiões e, também, de área adjacentes, que vinham em busca de trabalho na rede ferroviária, ou procuravam estabelecer-se no comércio. Por essa época, fazia pregações missionárias na região o capuchinho Frei Fortunato, que a 31 de junho de 1927 rezou a 1ª missa e lançou a "Pedra do Cruzeiro", no local onde posteriormente edificou a igreja. Frei Fortunato aconselhou os moradores a mudarem o nome da nova povoação para São João.

**Antônio Cavalcanti Filho** – Foi o 1º prefeito ELEITO do município de Afrânio, governou entre 1966-1968.

**José Jubilino Cavalcanti Filho** - 2º Prefeito eleito do município de Afrânio, governou entre 1969-1972.

17.

**População de Afrânio (PE) é de 18.674 pessoas, aponta o Censo do IBGE - 2022**

G1 - 28/06/2023

A população da cidade de Afrânio (PE) chegou a 18.674 pessoas no Censo de 2022, o que representa um aumento de 6,19% em comparação com o Censo de 2010, resultados divulgados pelo Instituto Brasileiro de Geografia e Estatística (IBGE).

No ranking de população dos municípios do Estado de Pernambuco, Afrânio está de acordo com o censo de 2022:

- A) na 117ª colocação
- B) na 139ª colocação
- C) na 109ª colocação
- D) na 104ª colocação**
- E) na 111ª colocação

**Gabarito comentado da questão 17.**  
**RESPOSTA CORRETA – Alternativa (D)**

A população da cidade de Afrânio (PE) chegou a 18.674 pessoas no Censo de 2022, o que representa um aumento de 6,19% em comparação com o Censo de 2010. Os resultados foram divulgados pelo Instituto Brasileiro de Geografia e Estatística (IBGE – CENSO 2022). No ranking de população dos municípios, Afrânio está na 104ª colocação no Estado.

- A) Município de Dormentes, na 117ª colocação;
- B) Município de Orocó, na 139ª colocação;
- C) Município de Belém do São Francisco, na 109ª colocação
- E) Município de Serrita, na 111ª colocação.

**Fonte: IBGE – Censo 2022.**

18. Leia o trecho a seguir do hino do município de Afrânio (PE):

*Uma estrada de ferro  
No tempo se desenhou*

*Uma fazenda de fazer "inveja"  
No meio do grande sertão  
Um povo cheio de sol  
Fé e coragem  
No seu coração  
A terra moveu com a mão  
Nova semente plantou  
E o leite sagrado do seio deste chão  
O rio Pontal jorrou  
Em uma estação de esperança  
Afrânio nasceu  
E em profusão prosperou (...)*

A composição da letra e melodia do hino do município de Afrânio é de:

- A) **Maurício Dias Cordeiro (Mauriçola)**
- B) Deusdeth Crisóstimo Coêlho
- C) Raimunda Nomeriana Cavalcanti (Cota)
- D) Francisco Flávio Leandro Furtado
- E) Targino Gondim

### Gabarito comentado da questão 18.

#### Resposta CORRETA: Alternativa (A)

A pedido do arquiteto Cosme Cavalcanti, o compositor baiano e juazeirense Mauricio Dias (Mauriçola) compôs o Hino do município de Afrânio

#### FONTE(s):

1. Mostra Cultural - Projeto Afrânio - Histórias e Memórias  
<https://www.youtube.com/live/8dUrfV6pRU?si=F5fKrZwhm1LZr5i>
2. Documentário - Afrânio-PE - Ontem e Hoje - 60 Anos de Histórias  
[https://youtu.be/R2N-3k-zZcY?si=NoteqqeG\\_sH1aGuN](https://youtu.be/R2N-3k-zZcY?si=NoteqqeG_sH1aGuN)

19. A cidade de Afrânio, no Sertão de Pernambuco, é parte de uma região com características hídricas que influenciam sua economia e modo de vida.

Em relação à bacia hidrográfica que abrange Afrânio, marque a alternativa **CORRETA** sobre a interação entre o município e seus recursos hídricos?

- A) **Afrânio é abastecido diretamente pela Bacia do Rio São Francisco, mas o município também conta com águas da Bacia do Riacho do Pontal.**
- B) A cidade está na Bacia do Rio Parnaíba, que possui grande potencial para a irrigação, mas com pouca interação com o Rio São Francisco.
- C) O Rio São Francisco, embora atravessasse o estado de Pernambuco, não tem impacto direto em Afrânio, que depende de bacias menores como o Rio Pajeú.
- D) Afrânio é abastecido pela Bacia do Rio Capibaribe, que influencia a agricultura de sequeiro do município e a pecuária leiteira.
- E) A bacia hidrográfica de Afrânio é caracterizada exclusivamente por rios de pequeno porte, sem a presença significativa de grandes rios como o São Francisco.

### Gabarito comentado da questão 19.

#### RESPOSTA CORRETA – Alternativa (A)

Afrânio está inserido na Bacia Hidrográfica do Rio São Francisco, que desempenha um papel essencial para economia, no abastecimento de água e na irrigação no município de Afrânio, no sertão de Pernambuco. Além disso, o município também utiliza as águas do Bacia do Riacho do Pontal para complementar a irrigação, um fator relevante para a agricultura local.

Fonte: «Pernambuco » Afrânio » Produto Interno Bruto dos municípios – 2023». Instituto Brasileiro de Geografia e Estatística. Consultado em 21 dez. de 2024

20.



A Expoite é uma feira de negócios; exposições; seminários; palestras; torneios de animais e shows musicais realizado anualmente no município de Afrânio – PE. Segundo dados oficiais da Prefeitura Municipal e Adagro - PE o evento tornou-se a maior exposição de animais do Interior de Pernambuco. O evento que tem como objetivo reunir criadores de animais, promover a criação de caprinos, ovinos e bovinos e fez parte das comemorações de emancipação política da cidade

A 1ª edição da Expoite foi realizada em Afrânio no ano?

- A) 2015
- B) 2016
- C) **2017**
- D) 2018
- E) 2019

### Gabarito comentado da questão 20.

#### RESPOSTA CORRETA – Alternativa (C)

A 1ª edição da Expoite foi no ano de 2017, uma realização da Prefeitura de Afrânio, em parceria com a Univasf, IF Sertão-PE, Sebrae, IPA, Adagro, Governo de Pernambuco e Embrapa, tendo ainda como apoiador o comércio da cidade.

**PARTE II: CONHECIMENTOS ESPECÍFICOS**

**PROVA DE INFORMÁTICA BÁSICA – QUESTÕES 21 A 25**

21. No sistema operacional Windows, qual é a funcionalidade principal da ferramenta "Gerenciador de Tarefas"?

- A) Editar documentos de texto.
- B) Monitorar e gerenciar processos e programas em execução.**
- C) Organizar arquivos em pastas automaticamente.
- D) Fazer backup de arquivos importantes.
- E) Gerar relatórios sobre a saúde do computador.

**Gabarito comentado da questão 21.**

**RESPOSTA CORRETA – Alternativa (B)**

O Gerenciador de Tarefas no Windows é usado para visualizar os programas e processos ativos, monitorar o desempenho do sistema e encerrar tarefas que não estão respondendo.

22. No Microsoft Word, qual recurso permite adicionar automaticamente um número de página em todas as páginas do documento?

- A) Cabeçalho.
- B) Rodapé.
- C) Inserir → Número de Página.**
- D) Formatar → Margens.
- E) Revisão → Ortografia e Gramática.

**Gabarito comentado da questão 22.**

**RESPOSTA CORRETA – Alternativa (C)**

O recurso "Número de Página" no menu "Inserir" permite adicionar numeração automática em todas as páginas de um documento no Microsoft Word.

23. Sobre navegadores de internet, é correto afirmar que:

- A) O Google Chrome é compatível apenas com o sistema operacional Android.
- B) O Mozilla Firefox permite o uso de extensões para ampliar suas funcionalidades.**
- C) O Microsoft Edge não suporta leitura de arquivos em PDF.
- D) Navegadores modernos não permitem a navegação em modo anônimo.
- E) O Internet Explorer é o navegador mais atualizado

da Microsoft.

**Gabarito comentado da questão 23.**

**RESPOSTA CORRETA – Alternativa (B)**

Extensões no Mozilla Firefox permitem adicionar recursos extras, como bloqueadores de anúncios e ferramentas de produtividade, tornando o navegador mais versátil.

24. Qual dos seguintes programas é amplamente utilizado para proteger computadores contra ameaças digitais, como vírus e outros malwares?

- A) PowerPoint.
- B) Excel.
- C) Avast.**
- D) Thunderbird.
- E) Google Drive.

**Gabarito comentado da questão 24.**

**RESPOSTA CORRETA – Alternativa (C)**

O Avast é um software antivírus que ajuda a proteger o computador contra diferentes tipos de ameaças digitais, como vírus, trojans, spyware e outros malwares.

25. Qual é uma vantagem principal de utilizar armazenamento em nuvem (Cloud Storage)?

- A) Necessidade de hardware avançado no computador do usuário.
- B) Acessar arquivos de qualquer dispositivo com conexão à internet.**
- C) Garantir que os arquivos não possam ser compartilhados com terceiros.
- D) Aumentar o desempenho gráfico do computador.
- E) Substituir completamente o sistema operacional do computador.

**Gabarito comentado da questão 25.**

**RESPOSTA CORRETA – Alternativa (B)**

A principal vantagem do armazenamento em nuvem é permitir o acesso a arquivos de qualquer lugar e em qualquer dispositivo conectado à internet, sem depender do computador local.

**PROVA DE REGIMENTO INTERNO DA CÂMARA MUNICIPAL – QUESTÕES 26 A 30**

26. A Mesa da Câmara compõe-se dos cargos de

- A) presidente, vice-presidente, secretário e tesoureiro, com mandato de dois anos.
- B) presidente, vice-presidente e secretário, com mandato de um ano.
- C) presidente, vice-presidente e tesoureiro, com mandato de um ano.
- D) presidente, vice-presidente e secretário, com mandato de dois anos.**

E) presidente, vice-presidente, secretário e tesoureiro, com mandato de um ano.

**Gabarito comentado da questão 26.**

**RESPOSTA CORRETA – Alternativa (D)**

De acordo com a Seção I do Capítulo I do Regimento Interno – Da Formação da Mesa e de suas modificações, a Mesa da Câmara compõe-se



dos cargos de presidente, vice-presidente e secretário, com mandato de dois anos.

**27.** O Plenário é o órgão deliberativo da Câmara, constituindo-se do conjunto dos Vereadores em exercício em local, forma e quorum legais para deliberar. A respeito do Plenário, marque a alternativa incorreta.

- A) Quórum é o número determinado na Lei Orgânica Municipal ou no Regimento para a realização das reuniões e para as deliberações.
- B) Integra o Plenário o Presidente da Câmara, ainda que se ache em substituição ao Prefeito.**
- C) É atribuição do Plenário apreciar os vetos, rejeitando-os ou mantendo-os.
- D) Compete ao Plenário processar e julgar o Vereador pela prática de infração político-administrativo.
- E) Integra o Plenário o suplente de Vereador regularmente convocado, enquanto dure a convocação.

**Gabarito comentado da questão 27.**  
**RESPOSTA CORRETA – Alternativa (B)**

A alternativa incorreta é a letra B, pois de acordo com o artigo 39, parágrafo Quinto, do Capítulo II do Regimento Interno, não integra o Plenário da Câmara, quando se achar em substituição ao Prefeito.

**28.** As comissões são órgãos técnicos com a finalidade de examinar matéria em tramitação na Câmara e emitir parecer sobre a mesma, ou de proceder a estudos sobre assuntos de natureza essencial, ou ainda, de investigar fatos determinados de interesse da Administração. No que se refere às comissões, pode-se afirmar que:

- A) São compostas de quatro Vereadores.
- B) As Comissões Especiais são as de Justiça, Orçamento e Obras e Educação, Saúde e Direitos Humanos.
- C) As Comissões Especiais de Inquérito terão poderes de investigação próprios das autoridades judiciais e serão criadas pela Câmara mediante requerimento de 1/4 (um quarto) de seus membros.
- D) A Comissão poderá atuar também durante o recesso parlamentar.**
- E) Os membros das Comissões Permanentes serão designados pelo Presidente da Câmara, por um período de um ano, contudo sendo assegurada a participação proporcional dos partidos.

**Gabarito comentado da questão 28.**  
**RESPOSTA CORRETA – Alternativa (D)**

De acordo com a Seção I do Capítulo III – Das Comissões – artigo 46, parágrafo segundo do Regimento Interno, a Comissão, que poderá atuar também durante o recesso parlamentar, terá prazo de cento e vinte dias, prorrogável por até metade, mediante deliberação do Plenário, para conclusão de seus trabalhos.

**29.** Sobre o exercício, interrupção e suspensão do exercício da Vereança e das vagas, marque a alternativa correta.

- A) É assegurado ao Vereador residir fora do Município, desde que compareça às reuniões pontualmente.
- B) A renúncia do Vereador far-se-à mediante requerimento dirigido à Presidência e sujeito à deliberação do Plenário.
- C) Em qualquer caso de vaga, licença ou investidura no cargo de Secretário Municipal ou equivalente, o presidente da Câmara convocará imediatamente o respectivo suplente.**
- D) O Vereador poderá licenciar-se, mediante ofício dirigido ao Presidente da Câmara.
- E) Em caso de vaga, não havendo suplente, o Presidente comunicará o fato dentro de 72 (setenta e duas) horas ao Tribunal Regional Eleitoral.

**Gabarito comentado da questão 29.**  
**RESPOSTA CORRETA – Alternativa (C)**

De acordo com o Título III, Capítulo II – Da Interrupção e da Suspensão do Exercício da Vereança e das Vagas -, artigo 89, em qualquer caso de vaga, licença ou investidura no cargo de Secretário Municipal ou equivalente, o presidente da Câmara convocará imediatamente o respectivo suplente.

**30.** Em relação às Discussões e Deliberações, pode-se afirmar que:

- A) Discussão é o debate pelo Plenário de proposição figurante na ordem do dia, antes de passar à deliberação sobre a mesma e todas as matérias terão obrigatoriamente duas discussões. Na primeira discussão, debater-se-à, separadamente, artigo por artigo do projeto e na segunda discussão, debater-se-à o projeto em bloco.
- B) As deliberações do Plenário serão tomadas por maioria de 2/3.
- C) Proposições de conteúdo poderão ser objeto de deliberação durante sessões secretas.
- D) Não será permitido ao Vereador retificar o seu voto.
- E) Nos casos de julgamento das contas do Município ou perda de mandato do Vereador, a votação deverá ser nominal.**

**Gabarito comentado da questão 30.**  
**RESPOSTA CORRETA – Alternativa (E)**

De acordo com o Título VI, Capítulo III – Das Deliberações -, artigo 189, a votação deverá ser nominal nos seguintes casos:

- I - julgamento das contas do Município;  
II - perda de mandato do Vereador;  
III – requerimento de urgência especial.

**PROVA DE NOÇÕES DE DIREITO ADMINISTRATIVO – QUESTÕES 31 A 40**

**PONTO 1 - Regime jurídico-administrativo e princípios de direito administrativo.**

31. A Administração Pública é norteadada por princípios constitucionais expressos e implícitos, assim como princípios infraconstitucionais, tais como finalidade, motivação, razoabilidade, proporcionalidade, contraditório, segurança jurídica e interesse público. Sobre o regime jurídico-administrativo e os princípios da Administração Pública, qual alternativa não está em consonância com as normas de Direito Administrativo:

- A) São princípios constitucionais da Administração Pública: legalidade, impessoalidade, moralidade, publicidade e eficiência, dentre outros.
- B) A supremacia do interesse público e a indisponibilidade do interesse público são princípios basilares do Direito Administrativo.
- C) Em razão do princípio da legalidade, o agente público pode fazer tudo, desde que a lei não proíba.**
- D) A impessoalidade, enquanto princípio da Administração Pública, determina que os agentes públicos não podem buscar interesses pessoais, familiares e de amigos, assim como não podem agir com favoritismo nem perseguição.
- E) O princípio da moralidade representa o dever de lealdade, honestidade e boa-fé na atuação administrativa.

**Gabarito comentado da questão 31.  
RESPOSTA CORRETA – Alternativa (C)**

A alternativa “C” não está em consonância com o princípio da legalidade administrativa. Vejamos: a alternativa definiu o princípio da legalidade para o particular, uma vez que ele pode fazer tudo, desde que a lei não proíba. No entanto, o princípio da legalidade no âmbito público implica dizer que o agente público só pode fazer aquilo que a lei autoriza ou determina, porque está subordinado à lei. Conclusão, a legalidade no âmbito particular está ligada a ideia de não contrariedade à lei, já a legalidade no âmbito público representa subordinação à lei.

**PONTO 2 - Poderes administrativos: uso e abuso de poder; discricionariedade e vinculação; poder regulamentar; poder hierárquico; poder disciplinar; poder de polícia.**

32. Os Poderes Administrativos são poderes-deveres, ou seja, dizem respeito ao fato de que ao poder do administrador segue os deveres de agir, prestar contas, eficiência e probidade. Marque a alternativa correta sobre os poderes e deveres do administrador público:

- A) O poder que confere à Administração a prerrogativa de restringir direitos do particular**

**em favor do interesse público é conhecido como poder de polícia e este tem como base o Princípio da Supremacia do Interesse Público.**

- B) Em razão do poder discricionário, a Administração Pública edita atos normativos para complementar e facilitar a aplicação da lei.
- C) Considera-se manifestação do poder hierárquico a faculdade da administração pública punir internamente infrações praticadas por seus agentes públicos e demais pessoas sujeitas à disciplina administrativa de seus órgãos e serviços.
- D) Para o doutrinador Hely Lopes Meireles, o poder disciplinar é aquele que dispõe o Executivo para distribuir e escalonar as funções de seus órgãos, ordenar e rever a atuação de seus agentes, estabelecendo a relação de subordinação entre os servidores do seu quadro de pessoal.
- E) Quando o agente público pratica ato administrativo com finalidade diversa da prevista em lei, ele age com excesso de poder.

**Gabarito comentado da questão 32.  
RESPOSTA CORRETA – Alternativa (A)**

- A) CORRETA – definição e fundamento do poder de polícia.
- B) INCORRETA – trata-se da definição de poder regulamentar ou normativo.
- C) INCORRETA – deveria constar “poder disciplinar” e não “poder hierárquico.”
- D) INCORRETA – a definição de Hely Lopes citada na alternativa corresponde a de poder hierárquico.
- E) INCORRETA – O abuso de poder é o gênero, que possui duas espécies: 1. Excesso de poder, quando o agente vai além de sua competência; 2. Desvio de poder ou de finalidade, quando o agente apesar de agir nos limites da competência, age com finalidade diversa da prevista em lei. Desta forma, a questão está incorreta, porque a hipótese trazida na alternativa é de desvio de poder ou finalidade.

**PONTO 3 - Organização administrativa: princípios; desconcentração e descentralização; órgãos públicos; administração direta e indireta; autarquias; fundações; empresas públicas e sociedades de economia mista.**

33. Em relação à organização administrativa – princípios, desconcentração, descentralização, administração direta e indireta - analise as afirmativas a seguir e responda:

- I. Na desconcentração temos as Autarquias, Fundações Públicas, Empresas Públicas e Sociedades de Economia Mista.
- II. Competências atribuídas a órgãos públicos sem personalidade própria é exemplo de desconcentração.
- III. É exemplo de órgão da administração direta, no âmbito do Município de Afrânio, a Câmara Municipal de Afrânio.
- IV. A Câmara Municipal de Afrânio decorre da

desconcentração administrativa.

- A) I e II estão corretas
- B) I, II e III estão corretas
- C) I, II, III e IV estão corretas
- D) Somente a alternativa IV está correta
- E) II, III e IV estão corretas.**

### **Gabarito comentado da questão 33.**

#### **RESPOSTA CORRETA – Alternativa (E)**

- A) INCORRETA – a alternativa I está incorreta, porque Autarquias, Fundações Públicas, Empresas Públicas e Sociedade de Economia Mista são pessoas jurídicas e decorrem da descentralização administrativa.
- B) INCORRETA – a alternativa I está incorreta
- C) INCORRETA – a alternativa I está incorreta
- D) INCORRETA – somente a alternativa I está incorreta, as demais estão corretas.
- E) CORRETA

#### **PONTO 4 - Atos administrativos: atos vinculados e atos discricionários; requisitos/elementos e atributos; classificação, espécies, convalidação e extinção dos atos administrativos.**

**34.** Sobre os atos administrativos, seus requisitos, atributos, classificação, espécies e extinção, marque a alternativa incorreta:

- A) Os atos administrativos podem ser vinculados ou discricionários. Na primeira hipótese, não há qualquer margem de escolha quanto a seus elementos, porque todos eles estão expressamente definidos em lei, ou seja, o agente público não tem liberdade de escolha, estando, portanto, vinculado à lei. Já na segunda hipótese, nos atos discricionários, o administrador tem liberdade de escolha, mas nos limites da lei.
- B) A Administração Pública, no desempenho de suas atividades, vale-se de procedimentos próprios identificados como atos administrativos. Os atos administrativos possuem os seguintes elementos: competência, forma, objeto, motivo e finalidade.
- C) Dentre os atributos do ato administrativo podemos citar: autoexecutoriedade, imperatividade e tipicidade.
- D) A autoexecutoriedade é o atributo dos atos administrativos que representa a possibilidade de a Administração executar sozinha seus próprios atos, sem buscar a concordância prévia do Poder Judiciário.

#### **E) A anulação de um ato administrativo visa corrigir vícios de legalidade e tem efeitos *ex nunc*.**

### **Gabarito comentado da questão 34.**

#### **RESPOSTA CORRETA – Alternativa (E)**

- E) INCORRETA – o efeito da anulação é *ex tunc*, ou seja, retroage. Diferentemente da revogação, que possui efeito *ex nunc* (dali para frente), na anulação, o efeito é *ex tunc* (retroage).

#### **PONTO 5 - Responsabilidade civil do Estado.**

**35.** João da Silva, ocupante de um cargo efetivo na Prefeitura de Afrânio, conduzia um veículo automotor oficial, devidamente caracterizado, ocasião em que, por imprudência, atropelou um pedestre, o qual sofreu diversos danos.

Nesse cenário, com base na responsabilidade civil do Estado, é correto afirmar que o Município de Afrânio:

- A) Não será responsabilizado, porque a legislação brasileira adota a teoria da irresponsabilidade civil do Estado.
- B) Responde de forma subjetiva, ou seja, precisa ser comprovado o dolo ou a culpa de João da Silva no evento danoso.
- C) Responde objetivamente e terá ação de regresso em desfavor de João da Silva.**
- D) Responde de forma objetiva e integral, não admitindo excludente de responsabilidade.
- E) Na eventual ação de regresso do Município de Afrânio contra João da Silva, não precisa comprovar dolo nem culpa do agente público causador do dano, porque sua responsabilidade é objetiva.

### **Gabarito comentado da questão 35.**

#### **RESPOSTA CORRETA – Alternativa (C)**

- A) INCORRETA – Errado, porque a legislação brasileira adota a teoria do risco administrativo em que o Estado responde, inclusive, de forma objetiva, ou seja, independente de dolo ou culpa, embora admita excludentes de responsabilidade do Estado.
- B) INCORRETA – Errado, já que a responsabilidade civil do Estado é objetiva.
- C) CORRETA
- D) INCORRETA – Errado, em razão de existirem excludentes de responsabilidade do Estado, a exemplo de culpa exclusiva da vítima.
- E) INCORRETA – Errado, afinal a responsabilidade civil do agente público causador do dano é subjetiva, devendo comprovar dolo ou culpa para sua responsabilização.

#### **PONTO 6 - Controle da Administração.**

**36.** Com base no conceito e nas características do Controle da Administração Pública, em especial quanto a fiscalização do Município de Afrânio, analise as proposições abaixo:

- I. O controle administrativo é um dever da Administração e esta tem o poder de anular seus próprios atos quando eivados de nulidade.
- II. Pelo poder judiciário, mediante controle da discricionariedade dos atos do poder executivo, e pela comissão de finanças municipal, nos termos de regulamento,
- III. A Administração não pode revogar seus próprios atos por conveniência ou oportunidade.
- IV. O controle administrativo é exercido unicamente de ofício pela própria Administração.

**É correto o que se afirma em:**

- A) I, II e III, apenas

- B) I e II, apenas  
C) I, II, III e IV  
D) I e IV, apenas  
E) I, apenas

**Gabarito comentado da questão 36.**

**RESPOSTA CORRETA – Alternativa (E)**

O controle dos atos da Administração Pública decorre de princípio republicano contido na Constituição Federal e pressupõe a fiscalização de diversos órgãos pela própria Administração e também por entes a ela externos

- I. CORRETA – controle exercido pela própria Administração Pública no exercício da autotutela, ou seja, anulando os atos administrativos ilegais e revogando os inconvenientes ou inoportunos.  
II. INCORRETA – o controle realizado pelo Poder Judiciário não pode ingressar no mérito administrativo, de modo que não realiza controle de discricionariedade dos atos.  
III. INCORRETA – Em razão do princípio da autotutela, a Administração Pública tanto pode anular os atos ilegais quanto revogar os inconvenientes/inoportunos.  
IV. INCORRETA – o controle administrativo é exercido pelos poderes Executivo, Legislativo e Judiciário.

**PONTO 7 - Licitações e contratos administrativos: Lei Federal nº 14.133/2021.**

37. Leia as alternativas a seguir e assinale a CORRETA tendo em vista as disposições da Lei de Licitações e Contratos Administrativos (Lei nº 14.133/2021), especialmente quanto as modalidades de licitação.

- I. O pregão é uma modalidade obrigatória para aquisição de bens e serviços comuns, cujo critério de julgamento poderá ser o de menor preço ou o de maior desconto.  
II. A modalidade diálogo competitivo tem como objetivo desenvolver uma ou mais alternativas capazes de atender às necessidades da administração pública, devendo os licitantes apresentar proposta final após o encerramento dos diálogos.  
III. As licitações realizadas nas modalidades pregão e concorrência são compatíveis com os critérios de julgamento de menor preço e maior desconto.  
IV. É vedada por lei a combinação de modalidades de licitação.

**Quais estão corretas?**

- A) I e II, apenas  
B) I, II, III e IV  
C) I e IV, apenas  
D) I, II e III, apenas  
E) IV, apenas.

**Gabarito comentado da questão 37.**

**RESPOSTA CORRETA – Alternativa (B)**

Todas as proposições estão de acordo com a Lei nº 14.133/2021, vejamos:

**Art. 6º Para os fins desta Lei, consideram-se:**

**XLI - pregão:** modalidade de licitação **obrigatória para aquisição de bens e serviços comuns**, cujo critério de julgamento poderá ser o de **MENOR PREÇO OU O DE MAIOR DESCONTO;**

**XXXVIII - concorrência:** modalidade de licitação para **contratação de bens e serviços especiais e de obras e serviços comuns e especiais de engenharia**, cujo critério de julgamento poderá ser:

- a) menor preço;  
b) melhor técnica ou conteúdo artístico;  
c) técnica e preço;  
d) maior retorno econômico;  
e) maior desconto;

**XLII - diálogo competitivo:** modalidade de licitação para **contratação de obras, serviços e compras em que a Administração Pública realiza diálogos com licitantes previamente selecionados mediante critérios objetivos**, com o intuito de desenvolver uma ou mais alternativas capazes de atender às suas necessidades, devendo os licitantes apresentar proposta final após o encerramento dos diálogos;

Art. 28. São modalidades de licitação:

- I - pregão;  
II - concorrência;  
III - concurso;  
IV - leilão;  
V - diálogo competitivo.

**§ 2º É vedada a criação de outras modalidades de licitação ou, ainda, a combinação** daquelas referidas no **caput** deste artigo.

**FONTE: LEI Nº 14.133, DE 1º DE ABRIL DE 2021.**

38. A inexigibilidade de licitação ocorre em razão da inviabilidade de competição, conforme o artigo 74 da Lei de Licitações e Contratos Administrativos (Lei nº 14.133/2021). A referida norma prevê, de forma exemplificativa, as situações que caracterizam tal inviabilidade. Diante disso, classifique as seguintes sentenças como verdadeiras (V) ou falsas (F), considerando os casos em que a licitação será considerada inexigível.

Marque a alternativa com a sequência correta:

- (\_\_\_) Aquisição ou locação de imóvel cujas características de instalações e de localização tornem necessária sua escolha.  
(\_\_\_) Contratação de profissional do setor artístico,

diretamente ou por meio de empresário exclusivo, desde que consagrado pela crítica especializada ou pela opinião pública.

- (\_\_\_) Aquisição de materiais, de equipamentos ou de gêneros ou contratação de serviços que só possam ser fornecidos por produtor, empresa ou representante comercial exclusivos.
- (\_\_\_) Para contratação que tenha por objeto bens, componentes ou peças de origem nacional ou estrangeira necessários à manutenção de equipamentos, a serem adquiridos do fornecedor original desses equipamentos durante o período de garantia técnica, quando essa condição de exclusividade for indispensável para a vigência da garantia.
- (\_\_\_) Para contratação que envolva valores inferiores a R\$ 50.000,00 (cinquenta mil reais), no caso de outros serviços e compras.

- A) F, F, V, V e V  
 B) F, F, F, V e V  
 C) V, V, F, F e F  
**D) V, V, V, F e F**  
 E) V, V, V, V e V

**Gabarito comentado da questão 38.**  
**RESPOSTA CORRETA – Alternativa (D)**

As três primeiras proposições representam hipóteses de inexigibilidade de licitação, nos moldes do art.74 da Lei n. 14.133/2021, sendo, portanto, verdadeiras. Já as duas últimas, representam hipóteses em que a licitação é dispensável, conforme o art.75 da mencionada lei, o que as tornam falsas. Vejamos:

**L14.133/21. Art. 74. É inexigível a licitação quando inviável a competição,** em especial nos casos de:

**I - aquisição de materiais, de equipamentos ou de gêneros ou contratação de serviços que só possam ser fornecidos por produtor, empresa ou representante comercial exclusivos;**

**II - contratação de profissional do setor artístico, diretamente ou por meio de empresário exclusivo, desde que consagrado pela crítica especializada ou pela opinião pública;**

**III - contratação dos seguintes serviços técnicos especializados de natureza predominantemente intelectual com profissionais ou empresas de notória especialização;**

**IV - objetos que devam ou possam ser contratados por meio de credenciamento;**

**V - aquisição ou locação de imóvel cujas características de instalações e de localização tornem necessária sua escolha.**

Art. 75. É dispensável a licitação:

II - para contratação que envolva valores inferiores a R\$ 50.000,00 (cinquenta mil reais), no caso de outros serviços e compras;

IV - para contratação que tenha por objeto:

a) bens, componentes ou peças de origem nacional ou estrangeira necessários à manutenção de equipamentos, a serem adquiridos do fornecedor original desses equipamentos durante o período de garantia técnica, quando essa condição de exclusividade for indispensável para a vigência da garantia;

**PONTO 9 - Lei de acesso à informação e Lei geral de proteção de dados pessoais (LGPD).**

39. Dispõe a Lei nº 12.527/2011, que regulamenta o direito constitucional de acesso às informações públicas: “Essa norma entrou em vigor em 16 de maio de 2012 e criou mecanismos que possibilitam, a qualquer pessoa, física ou jurídica, sem necessidade de apresentar motivo, o recebimento de informações públicas dos órgãos ou entidades”. Em relação à referida lei analise as proposições e marque a alternativa CORRETA:

- I. A Lei de Acesso à Informação regulamenta o direito constitucional de acesso dos cidadãos às informações públicas, conforme determina o princípio constitucional da publicidade, previsto no art.37, caput, da Constituição Federal. Assim, os administrados possuem, em regra, livre acesso às informações de seu interesse e a Administração Pública possui o dever de transparência na sua atuação.
- II. As disposições previstas na Lei nº 12.527/2011 poderão ser aplicadas, no que couber, a uma entidade privada sem fins lucrativos, que receba recursos públicos.
- III. Subordinam-se ao regime desta Lei somente os órgãos públicos integrantes da Administração direta dos poderes Legislativo e Judiciário. O Poder Executivo não se subordina ao regime desta Lei.
- IV. Aplicam-se as disposições desta Lei às entidades privadas com fins lucrativos, que recebam, inclusive, recursos privados.

- A) Todas estão corretas.  
**B) Apenas I e II estão corretas**  
 C) Apenas IV está incorreta  
 D) Apenas III está incorreta  
 E) Todas estão incorretas.

**Gabarito comentado da questão 39.**  
**RESPOSTA CORRETA – Alternativa (B)**

As proposições I e II estão corretas, diferentemente das proposições III e IV que estão erradas. A proposição III está errada, porque todos os órgãos públicos integrantes da Administração direta dos poderes Legislativo, Judiciário e Executivo se subordinam à Lei de Acesso à Informação. E, a proposição IV está errada, na medida em que as disposições da referida Lei não se aplicam às entidades privadas com fins lucrativos que não recebem recursos públicos,

**PONTO 10 - Serviços públicos: conceito, classificação, regulamentação e controle; forma, meios e requisitos; delegação: concessão, permissão e autorização.**

**40.** A atividade administrativa pública pode ser desempenhada tanto de forma centralizada quanto descentralizada. Sobre serviços públicos, marque a alternativa INCORRETA:

- A) O princípio da modicidade das tarifas significa que os serviços devem ser remunerados a preços módicos, devendo o Poder Público avaliar o poder aquisitivo do usuário.
- B) A concessão de serviço público é o instituto por meio do qual o Estado atribui o exercício de um serviço público a outra pessoa jurídica ou

consórcio que aceita prestá-lo em nome próprio, por sua conta e risco, nas condições fixadas e alteráveis unilateralmente pelo poder público, mas sob garantia contratual de um equilíbrio econômico-financeiro.

- C) Serviços públicos propriamente ditos são aqueles prestados diretamente pela Administração Pública por serem considerados indispensáveis e necessários para a sobrevivência de um determinado grupo social e do próprio Estado
- D) Serviço de utilidade pública é aquele no qual a prestação não é indispensável para a coletividade, mas conveniente e oportuna na medida em que facilita a vida do indivíduo, a exemplo do fornecimento de energia elétrica, gás, telefonia, entre outros.
- E) A Administração pode delegar a prestação dos serviços públicos a particulares, para que o execute em seu próprio nome, por sua conta e risco, caracterizando-se, assim, a prestação direta dos serviços públicos.**

**Gabarito comentado da questão 40.**  
**RESPOSTA CORRETA – Alternativa (E)**

A alternativa “E” está incorreta, porque na delegação de serviço público o particular presta o serviço público de forma INDIRETA.